

DekonV-50 Einheit Karlsruhe-Land

Verbandsführer – Checkliste

0. Auslöser / Hintergrund:

Der Verbandsführer der DekonV 50 Einheit rückt mit dem Erkundungstrupp vorab in den Einsatzraum ab.

1. Erkundungstrupp vollständig

Fahrzeug / Person	Eingetr.
Führungsfahrzeug FW KA# 14	<input type="checkbox"/>
Verbandsführer festgelegt BBM > HKB > KBM > UKB	<input type="checkbox"/>
Fachberater Feuerwehr Leitung USG Bruchsal	<input type="checkbox"/>
Fachberater Sanitätsdienst Kreisbereitschaftsleitung DRK KV Karlsruhe	<input type="checkbox"/>

2. Kontaktaufnahme mit der anfordern. Gebietskörpersc

Stelle	Erledig.
Integrierte Leitstelle (Anfahrt, Bereitstellungsraum)	<input type="checkbox"/>
Einsatzleitung / Abschnittsleitung (Ansprechpartner im Einsatzraum, Lageeinweisung)	<input type="checkbox"/>

3. Ordnen des Raumes

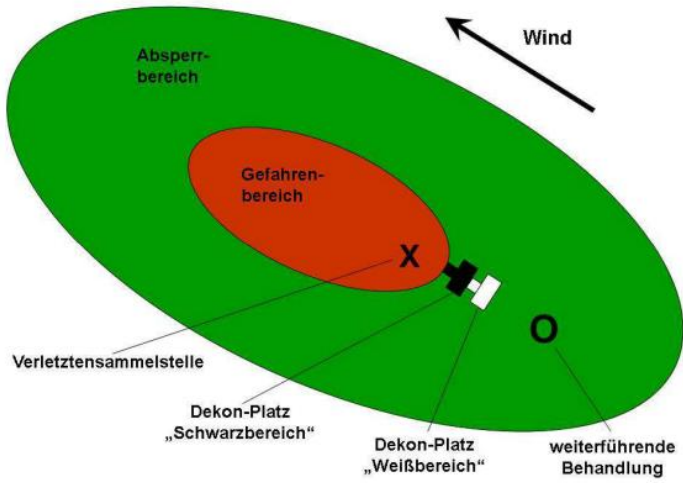
Aufgabe	Erledig.
<p>Festlegen des Haltepunktes für die DekonV 50 Einheit</p> <p>Stellplatz für</p> <ul style="list-style-type: none"> - 17 Fahrzeuge - Befahrbarkeit 26t zGM 	<input type="checkbox"/>
<p>Festlegen der Aufstellfläche für den DekonV 50 Platz</p> <p>Befestige Fläche</p> <ul style="list-style-type: none"> - 50x30m oder - 2x 50x10m - Befahrbarkeit 26t zGM - Wenn möglich, leichtes Gefälle in Richtung Schadensraum <div style="text-align: center;">  </div>	<input type="checkbox"/>

4. Erteilen der Erkundungsaufträge / Einsatzaufträge

<p>Fachberater Feuerwehr (Schnittstelle Gefahrenabwehr)</p>	<input type="checkbox"/>
<p>Fachberater Sanitätsdienst (Schnittstelle Medizinische Versorgung)</p>	<input type="checkbox"/>

5. Festlegen der Fernmeldestruktur

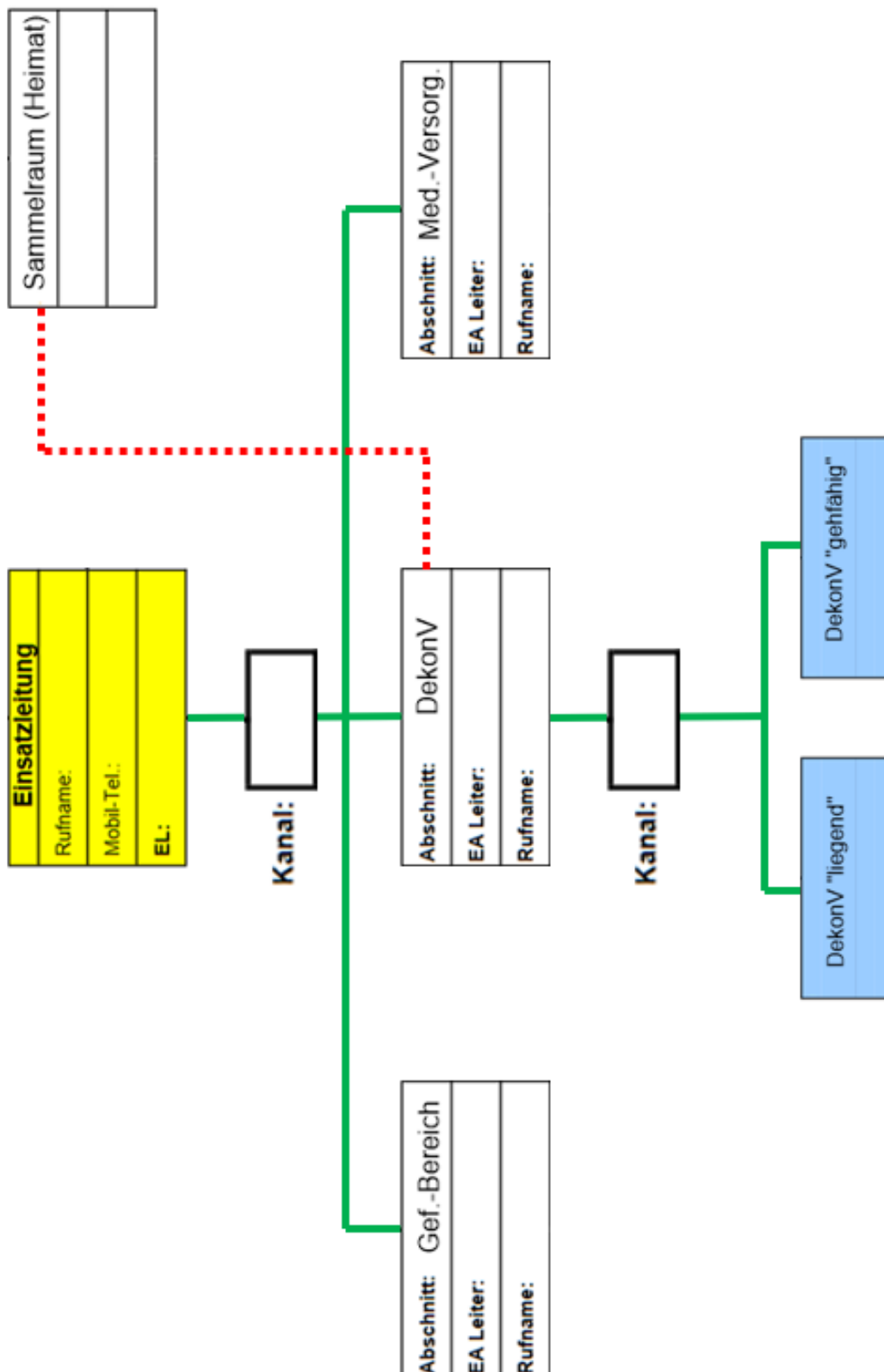

6. Festlegen des Dekontaminationsverfahrens

Dekontaminationsmittel			Ja / Nein
Spot-Dekon (Waschlappen, Schwamm, Papierputztuch)			
Trocken <input type="checkbox"/>	Wasser <input type="checkbox"/>	Vollelektrolytlösung <input type="checkbox"/>	
Grobreinigung Wasser			<input type="checkbox"/>
Grobreinigung Dekontaminations-Lösung (RM21)			<input type="checkbox"/>
Feinreinigung Kärcher Mediclean			<input type="checkbox"/>

5. Einweisung der Führungskräfte (Zugführer)

Die Erkundungseinheit übergibt die Erkundungsergebnisse nach dem Eintreffen der Kerneinheit im Einsatzraum an die Zugführer.

Zuweisung Funkkanäle (Verbandsführer)	<input type="checkbox"/>
Aufstellflächen (Fachberater)	<input type="checkbox"/>
Dekontaminationsverfahren (Verbandsführer)	<input type="checkbox"/>
Spezifische Informationen (Fachberater)	<input type="checkbox"/>

6. Kontaktaufnahme mit im Sammelraum verbliebenen Personal

Je nach Lage im Einsatzraum können durch den Verbandsführer verschiedene Einsatzaufträge / Anweisungen an das zurückbleibende Personal erfolgen.

Anweisung an das verbliebene Personal (Verbandsführer DekonV)		
Auflösen der Einsatzbereitschaft	Nachrücken in den Einsatzraum	Vorbereitung der Rückkehr
<input type="checkbox"/>	<input type="checkbox"/>	<input type="checkbox"/>

7. Vorbereitung der Rückkehr

Da bei der Dekontamination von (schwer)verletzten Personen von einer hohen psychischen und physischen Belastung der Einsatzkräfte ausgegangen werden muss, wird bei der Rückkehr grundsätzlich ein Angebot der Psychosozialen Notfallversorgung bereitgestellt.

Wenn im Einsatzraum keine Einsatzverpflegung erfolgt, werden die Kräfte in diesem Rahmen verpflegt.

Beauftragung Organisation der Verpflegung	<input type="checkbox"/>
Adresse der Örtlichkeit für Debriefing / Nachbesprechung	<input type="checkbox"/>